

# Problèmes de dents n'est pas dehors

## Table des matières

1. Introduction :.....	2
2. Anatomie : structure de la dent.....	2
3. Evolution de la dentition depuis la nuit des temps .....	4
1. Evolution de la dentition .....	4
2. Les dents de lait.....	5
3. Cycle de 7 ans : changement de dents et de psycho.....	11
4. Le rôle des dents.....	14
1. Les dents des êtres vivants .....	22
2. Les dents des végétaux.....	24
3. Les dents des animaux.....	24
5. Les jobs de la dentition .....	28
6. Les bizarreries des dents .....	33
7. Le culturel .....	34
8. Les dents et la médecine chinoise.....	37
Les dents et les chakras.....	39
9. Les pathologies et leur décodage théorique.....	43
10. Histoire des soins dentaires/ de la dentisterie .....	50
11. Perspectives de recherches .....	51
12. Stratégie thérapeutique en DB .....	55
13. Conclusion .....	57
<i>Annexes</i> .....	58

## 1. Introduction :

Chez les mammifères, la bouche est équipée de dents afin d'arracher, cisailer les morceaux, puis de les broyer afin de les amener sous forme utilisable à l'estomac.

Pour de nombreux animaux, les dents sont des outils de prédation.

Les dents amènent la mort dehors mais la vie dedans.

Les humains tuent le corps avec leurs mains et tuent l'esprit avec leurs mots, toujours avec leurs dents, mais en parlant, toujours pour attraper un peu de vie.

## 2. Anatomie : structure de la dent

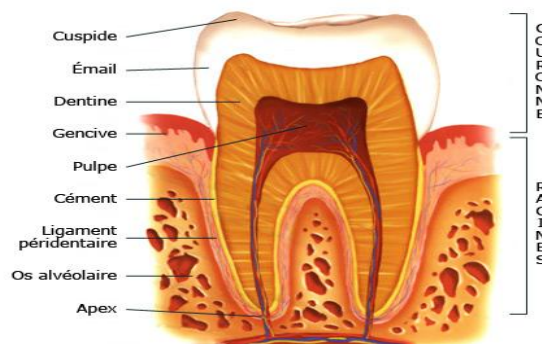

**La dent humaine est un organe dur, couleur ivoire implantée sur le processus alvéolaire du maxillaire et de la mandibule.**

**C'est le seul os qui est visible.**

**La dent est composée de 2 parties: la couronne(partie visible) et la racine (partie cachée)**

1. **Email** : Tissu le plus dur de l'organisme, il contient 95% de substances minérales. Plus ou moins translucide, il laisse apparaître la couleur de la dentine sous-jacente. Il sert ainsi à l'identification en médecine médico-légale. **4<sup>ème</sup> étage**
2. **Dentine** : tissu de soutien de l'émail. Elle constitue l'essentiel de la dent. La dentine est perforée de micro-tubes ou tubulis dentinaires. Ceux-ci contiennent les prolongements des cellules dentaires, les odontoblastes. **3<sup>ème</sup> étage**
3. **Pulpe** : tissu conjonctif à l'intérieur de la dent, elle lui donne sa vitalité et sa

sensibilité. Elle contient des nerfs, des vaisseaux lymphatiques, des veines et des artères. La pulpe vient nourrir, alimenter la dent. Les odontoblastes en tapissent la périphérie et envoient leurs prolongements dans les tubulis dentinaires dans la dentine. Elles synthétisent la dentine secondaire tout au long de la vie, de manière centripète, et à un rythme très lent. En réponse à une agression carieuse ou traumatique, elles peuvent sécréter à un rythme plus rapide de la dentine réactionnelle aussi appelée dentine tertiaire. **3<sup>ème</sup> étage**

4. **Apex** : extrémité ouverte de la racine pour laisser le passage aux nerfs et aux vaisseaux sanguins.

5. **Le parodonte** ou **périodonte**, est l'ensemble des tissus de soutien de la dent (*odonte*).

Il comprend :

**Os alvéolaire** : l'os alvéolaire du maxillaire (mâchoire supérieure) ou de la mandibule (mâchoire inférieure) est creusé d'alvéoles qui contiennent les dents, et fait corps avec les os maxillaires et mandibulaires.

**Le Ligament alvéolo-dentaire (ou desmodonte)**: Le ligament alvéolo-dentaire constitue avec l'os une véritable articulation et renferme des cellules de régénération osseuse, ligamentaire et cémentaire. Il est richement innervé par des récepteurs mécaniques, propriocepteurs, qui renseignent le système nerveux central sur la position exacte des dents et la pression exercée par les muscles masticateurs.

**La gencive** : est la partie des muqueuses buccales qui assure le rôle de manchon étanche autour de chaque dent. Elle recouvre également l'os alvéolaire. C'est la partie visible du parodonte.

Elle est plus rose que les autres muqueuses de la bouche car elle contient (comme la peau mais dans une moindre mesure) de la kératine. L'aspect de la gencive saine est de couleur rosée, de texture « en peau d'orange », et ne saigne pas au simple contact.

**Le cément** de la racine dentaire dit « cément radiculaire ». La racine n'est protégée que par le cément, une couche de cellules constituant un tissu calcifié fin et dur permettant une forte cohésion d'une dent avec l'os alvéolaire.

**Éléments nerveux** (récepteurs parodontaux ou propriocepteurs desmodontaux, récepteurs algiques, fibres nerveuses) ;

**Vaisseaux sanguins** (artérioles, veinules).

### 3. Evolution de la dentition depuis la nuit des temps

Les chercheurs ont ainsi pu dresser le portrait « dentaire » de l'homme de Cro-Magnon. Celui-ci avait autant de dents que nous, mais plus grosses, avec des sillons plus profonds et des cuspidés (pointes des molaires) plus nombreuses. Rien d'étonnant : elles lui servaient à mâcher viandes, herbes et céréales crues. Elles prenaient aussi plus de place dans la bouche, d'où une mâchoire proéminente.

#### **Dents de sagesse**

En cas d'extraction « l'Esprit préexiste à la matière et il lui survit. Notre mission d'être humain est de poser la conscience sur la vie. L'organe dentaire est le seul que l'on arrache au corps par confort, en totale ignorance, alors que la dent est le poumon de l'Esprit.

#### 1. Evolution de la dentition

Avec le temps, notre alimentation a changé – plus de cuit, plus de mixé... –, forçant nos dents à s'adapter.

Oui ! Ces dames sont sympas et suivent notre façon de vivre !

Aujourd'hui, elles sont ainsi plus petites, et leur usure est différente. Surtout, elles se sont déplacées vers l'arrière du visage, sous la boîte crânienne. Nous avons perdu en force, mais gagné... en séduction !

Dans les peuplades reculées, les anthropologues constatent que les gens âgés ont toutes leurs dents (sauf traumatisme) et nous pas ...

Sommes-nous sortis de notre axe de croissance individuelle et collective ? L'Homme avec un grand H a pour miroir sa bouche.

Le tartre dentaire au fil des siècles s'analyse : les bactéries y sont moins nombreuses et moins variées que dans les temps anciens.

C'est le reflet de nos changements alimentaires surtout depuis 150 ans avec l'introduction du sucre.

Nous avons actuellement une grande baisse du nombre de bactéries en bouche mais on a une prédominance des souches responsables des caries, gingivites et parodontites.

Et ce malgré la brosse à dents régulière et les dentistes ! et quand on voit l'amplification de la malbouffe et ses conséquences sur notre microbiote buccal, on peut s'attrister sur le devenir dentaire !

# Conférence sur les dents pour les automnales de 2024: **Problèmes de dents n'est pas dehors**

D'autre part, quelle est l'origine de nos déformations dentaires et de nos mâchoires ?

Avec la nourriture émietée et très cuite, la mastication s'affaiblit, surtout en gobant sans conscience notre repas à toute vitesse face aux écrans.

En dentosophie, on se demande ce que nous avons mal vécu qui nous a fait vibrer négativement...la clef serait le psychoaffectif. En décodage, on le sait déjà sous tension dès la période fœtale, la période natale et lors de l'enfance. Réparer ces liens lors de nos consultations allégerait le travail des dentistes et orthodontistes !

## 2. Les dents de lait

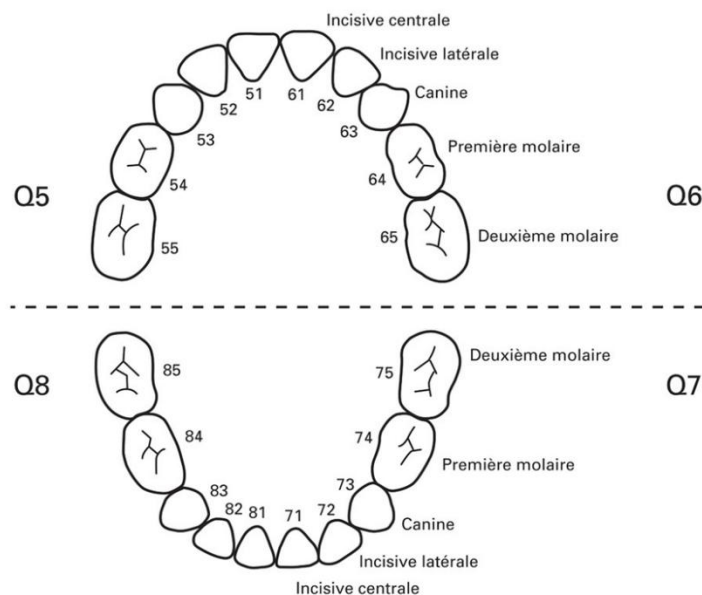

## Conférence sur les dents pour les automnales de 2024: **Problèmes de dents n'est pas dehors**

### **La dent et le cerveau**

Nous venons au monde sans dent et avec un cerveau non formé. Ce sont les 2 seules parties du corps qui se forment après notre naissance. Les liens entre ces 2 structures sont les fondamentaux du décodage dentaire. Dents et système nerveux ont le même tissu embryologique. Neurones et dents sont de nature électrique.

Nous allons suivre l'apparition des dents parallèlement à l'évolution du système nerveux et de la conscience de l'être humain. Pour le décodage dentaire, nous regarderons les dents sous ce double aspect d'éléments autant dédiés à la survie biologique qu'à la vie de l'Esprit.

L'enfant arrive en général au monde dépourvu de dents. Les premiers bourgeons ont débuté leur minéralisation à la 24<sup>ème</sup> semaine de grossesse, la première dent fera irruption dans la bouche au 6<sup>ème</sup> mois.

L'enfant va connaître 3 années de dentition (sortie des dents) puis 3 années de denture (dents sorties), et puis, tout recommencera.

Les malpositions dentaires révèlent le programme dont l'enfant a été équipé pour s'intégrer dans son monde. Ce programme conduit à un mode comportemental particulier inconscient tant qu'il n'est pas mis en mots.

Les bourgeons des dents sont déjà présents avant la naissance ce qui montre l'indispensabilité de venir au monde avec des crocs

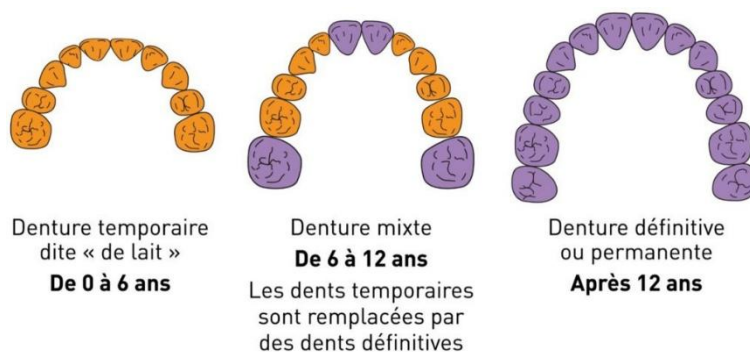

## Conférence sur les dents pour les automnales de 2024: **Problèmes de dents n'est pas dehors**

La denture lactéale ou temporaire est composée de 20 dents qui évoluent entre 6 et 30 mois

La denture définitive ou adulte est constituée de 32 dents. Entre 6 et 14 ans on parle également de denture mixte lorsque cohabitent en bouche des dents temporaires et des dents définitives. La mâchoire supérieure recouvre partiellement la mâchoire inférieure

### **Biomécanique De La Mâchoire**

Les premières dents de lait (dents temporaires) tombent vers l'âge de 6 ans afin de laisser la place aux dents définitives. A l'image des dents définitives, elles sont sujettes aux caries si l'on n'en prend pas soin. Il est donc important d'adopter les bons gestes le plus tôt possible car les dents de lait participent au bon développement de la mâchoire et préparent l'arrivée des dents définitives.

### **Mécanisme de la dentition**

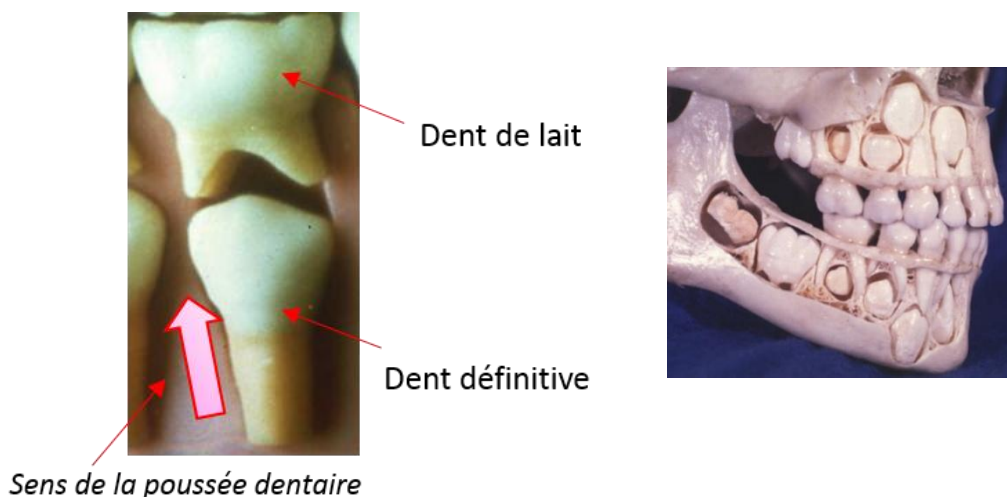

Au fur et à mesure de la formation de la racine, la couronne de la dent se rapproche de la surface de l'os.

Elle « perce » la gencive et termine sa mise en place en bouche.

La racine finit sa formation durant l'année qui suit l'éruption de la dent.

## Conférence sur les dents pour les automnales de 2024: **Problèmes de dents n'est pas dehors**

Chez le bébé, les dents du haut correspondent au père, celles du bas à la mère. Ce système changera vers 3 ans, comme nous le verrons.

Il y a 4 grandes dates :

- À 3 ans, toutes les dents de lait sont en bouche. A 3 ans 1/2, l'ego apparaît, ce "Je" pensé et utilisé pour parler de nous.
- À 6 ans, apparaît la première molaire définitive. A 7 ans, le corps reçoit une première imprégnation d'hormones sexuelles. C'est la phase d'identité.
- 12 ans, apparition de la deuxième molaire définitive. 14 ans, phase d'individualité "qui je suis" Réveil des hormones sexuelles, la puberté approche. Apparition de l'interprétation du monde.
- 18 ans, mise en place de la troisième molaire nommée dent de sagesse. 21 ans, phase d'autonomie. L'ego est censé savoir choisir, recherche de la totalité du Soi, bien plus vaste que le moi identitaire.

### **6 mois, apparition des incisives centrales inférieures 71 et 81.**

L'enfant « entend » la musique de Mère, capte le signal de mère par le ton de la voix... Si l'enfant est en manque d'entendre le langage, l'expansion transversale du palais ralentit, occasionnant un encombrement dentaire.

**7 mois, incisives centrales supérieures. 51 et 61** Témoignent de la rencontre de « père » avec l'enfant, L'être qui apporte à l'enfant l'identité, porteur de structure, qui assure la verticalité. Nos dents servent d'ancrage corporel à la notion d'identité.

**8 mois, les incisives latérales supérieures,** première phase de liens. Le corps biologique se relie aux systèmes hormonaux de sa famille. L'enfant se relie au père par la vue et l'ouïe, (père, ciel, dans le ciel les informations sont véhiculées par des ondes visuelles et auditives), le vibratoire, le subtile.

**10 mois, Incisives latérales inférieures** Mise en relation à la Terre, au concret, au matériel. L'enfant prend place dans le monde, l'essentiel est de se placer entre Ciel et Terre dans une rencontre équilibrée. Notamment par le toucher, le goût et l'odorat (qui existent déjà dans le ventre de la

## Conférence sur les dents pour les automnales de 2024: **Problèmes de dents n'est pas dehors**

mère). Nous existons sur terre grâce à notre corps (et dans le ciel grâce à notre Verbe) Notre corps communique bien plus que les mots.

**1 an, 12 mois, première molaire** Nous entrons dans le monde des ressentis, le tumulte des émotions, les liens affectifs. L'enfant a dans sa bouche 8 incisives, la station assise lui est familière. Il déambule debout en se tenant. La station verticale et l'acquisition de la marche sont corrélées au nombre de dents dans la bouche. Rares sont les enfants qui marchent s'ils ont un retard important de la mise en place des incisives, et encore moins de la première molaire. Les molaires de lait (comme les définitives) sont des dents qui servent d'appui à la musculature, autant masticatoire que staturale. Se mettre debout nécessite un point d'appui en bouche. (Nous serons les dents lorsqu'on doit réaliser un acte de force ; les protège-dents des footballeurs américains sont aussi des positionneurs en occlusion optimale). Dans le monde intérieur de l'enfant, se construisent ses bases pour s'élever dans son futur. Les dents sont utilisées comme miroir dans lequel le décodage dentaire décrit ce qui se passe au secret du monde virtuel du mental. Les générations passées pouvaient s'appuyer sur les ancêtres, aujourd'hui, nous sommes isolés de la meute.

La dent 4 signale l'ouverture de la mise en mémoire des liens affectifs. Ces liens existent avant, mais la structure corticale et énergétique pour la mise en mémoire arrive ici. Cette mise en mémoire se fait selon 2 catalogues : informations de peine et information de plaisir. Et un nombre de choix futurs se feront sur ces mémoires en tentant d'échapper à « peine » et se diriger vers « plaisir »

Les molaires de lait nous font découvrir 2 personnages dans notre biotope : Papa et Maman.

Les molaires supérieures de l'enfant 54 et 64 servent de support d'exploration aux liens tissés avec Papa, les inférieures 74 et 84 servent à mettre en lumière les liens tissés avec Maman. Donc, sur le vital que représentent Père et Mère, on ajoute les valeurs affectives.

## Conférence sur les dents pour les automnales de 2024: **Problèmes de dents n'est pas dehors**

Cette phase correspond à la structuration du système limbique, siège des mémoires émotionnelles. Cette structuration a besoin du jeu et du câlin, deux activités qui nourriront le système limbique et lui transmettront les mémoires suffisantes et nécessaires pour affronter les situations difficiles de son futur. Jeux et câlins sont comme des oasis salutaires dans lesquelles sa mémoire saura aller se ressourcer en sécurité et en confiance lorsque les conditions extérieures le nécessiteront. Selon les expériences, un animal que l'on empêche de jouer deviendra un piètre chasseur et un mauvais reproducteur.

**A 18 mois, apparaissent les canines**, C'est l'âge de la dynamique du verbe, de la mémoire verbale. Chaque mot va pouvoir être associé à une valeur émotionnelle. Les canines sont placées entre les incisives latérales qui accompagnent les liens biologiques (père et mère) et les prémolaires qui accompagnent les liens émotionnels (papa, maman). Entre les 2 : avec l'apparition des canines, apparaît un outil nouveau pour entrer en relation : le langage. L'acquisition du langage nécessite un ordre précis des sons émis, la canine est le reflet de l'ordre. Ordre dans ses 2 dimensions. L'ordre est ce qui doit s'apprendre pour s'intégrer dans la meute, la hiérarchie, dont le cerveau a besoin pour entrer dans le monde du verbe de manière efficiente. Le côté « négatif » c'est d'enfermer le monde et la vie dans les sons et les mots de façon virtuelle, alors que les sens nous poussaient à la connaissance concrète. Pourtant le verbe est d'abord protecteur : " non " est le premier mot que l'enfant va apprendre, comprendre et respecter, mot absolu de sa hiérarchie, mot protecteur avant tout, mais ressenti comme privatif. Lorsque l'enfant dit « non », il cherche les limites, il cherche à savoir qui commande, car être commandé c'est aussi gage de sécurité, de protection. La canine mélange savamment protocole et rituel, à tel moment on mange, à tel moment on se couche... protocoles et rituels rassurent et mettent de l'ordre, et le cerveau aime par-dessus tout l'ordre, il établit des connexions neuronales qu'il va garder actives par un processus hiérarchisé et ordonné.

**Deuxièmes molaires de lait, 24 mois.** Elles rassemblent la mémoire des expériences des autres dents. Cette dent offre l'appui à l'enfant pour se

## Conférence sur les dents pour les automnales de 2024: **Problèmes de dents n'est pas dehors**

dresser, élever son esprit. Sur le plan anatomique : elle est en tout point identique à la molaire définitive qui se placera juste après elle dans le fond de la bouche à l'âge de 6 ans. C'est la dent de la structuration de l'enfant. Désormais les mots vont devenir l'outil par excellence, la source de preuve, l'enfant va leur donner plus de pouvoirs qu'à ses perceptions. Alors, le savoir détrône les sentis et les ressentis.

**3 ans, toutes les dents de lait sont en place**, et l'esprit accouche enfin de lui-même. Le système cortical sur lequel émerge l'esprit grâce à l'outil verbal va édifier sa structure identitaire. Le « Je » rentre en scène, l'identité corticale. Trois ans est l'âge du « moi », du « à moi » du « mien »

A 3 ans, l'enfant va entrer dans le monde scolaire. La biologie se contenterait d'être intégré, mais le limbique cherche à être aimé. L'enfant peut vite comprendre qu'être aimé rime avec être doué.

La partie du corps qui s'anime lorsque je parle est le maxillaire inférieur. Notre système associe l'existence du « Je » aux mouvements de cette partie du corps. Les dents du maxillaire inférieur, dès ce moment, vont refléter les ébats du « Je » (alors qu'elles reflétaient jusque-là les liens tissés avec mère et maman) Le travail d'individuation se fait face à mère. Si les dents du maxillaire inférieur deviennent la vitrine du « je », les dents du maxillaire supérieur vont devoir se partager les mémoires de père et mère et de papa et maman. Ainsi, père et papa vont occuper l'hémi-maxillaire supérieur droit et mère et maman, l'hémi-maxillaire supérieur gauche. Cette mutation est un instant fondamental à la fois dans la bouche et dans la structure identitaire de l'esprit. L'enfant le manifeste par la mise en mot "à moi" exprimant qu'il existe et en a une certaine conscience.

### 3. Cycle de 7 ans : changement de dents et de psycho.

#### Pendant l'école primaire

Les mâchoires sont bien calées, grâce aux molaires en arrière et grâce aux incisives en avant.

## Conférence sur les dents pour les automnales de 2024: **Problèmes de dents n'est pas dehors**

Toutes les dents, grâce à leurs composés de cristaux de silice, vont jouer un rôle de clef USB en récupérant le vécu de la personne.

On parle de **vibrations émotionnelles**, qui s'inscrivent dans ces cristaux dentaires.

### Pendant le collège

Emotionnellement, c'est la crise d'adolescence avec toutes ses turbulences, mais surtout il y a un **tsunami** au niveau de la bouche :

- la perte de 12 dents de lait, ce repère primordial jusque-là.
  - 12 nouvelles dents dites définitives les remplacent, plus larges notamment, et donc pas forcément adaptées à la forme des os de cette mâchoire. Alors les dents se contorsionneront en se décalant, ce qui alarmera seulement à ce stade ses parents ...notez que c'est la conséquence de l'évolution de la maquette crânienne initiale (ceci est un spot publicitaire pour le check up du bébé chez l'ostéopathe !)
  - Et une autre grande nouveauté fait jour chez cet adolescent : des molaires supplémentaires !

Imaginez ce chahut buccal pour ce collégien : Sa langue doit s'adapter à cette instabilité physique, ayant perdu ses repères volumétriques dentaires...Avec en prime, son instabilité hormonale et relationnelle !  
Compassion !

### Pendant le lycée et post bac (de 14 à 21 ans)





Il a ses 28 à 32 dents définitives (selon si existence des dents de sagesse) qui sont ...à 70% mal alignées !!! En général les dents de sagesse se développent de 18 à 21 ans, donc du **repos** en bouche et en parallèle la capacité d'analyser et penser par lui-même !

Ce dernier cycle de 7 ans correspond

- à l'intégration de la **conscience collective** en décodage des dents du bas
- et à l'intégration du **plan spirituel** universel (en lien avec ce fond de bouche du haut)



## 4. Le rôle des dents

			
<b>Incisives</b>	<b>Canines</b>	<b>Prémolaires</b>	<b>Molaires</b>
<b>COUPER</b> 8 INCISIVES (4 en haut – 4 en bas) qui ont une seule racine	<b>DÉCHIQUETER</b> 4 CANINES (2 en haut – 2 en bas) qui ont une seule racine	<b>ÉCRASER/BROYER</b> 8 PREMOLAIRES (4 en haut – 4 en bas) qui peuvent avoir deux racines	<b>ÉCRASER/BROYER</b> 12 MOLAIRES (6 en haut – 6 en bas) Les inférieures qui ont deux racines Les supérieures trois racines

Leur première fonction est de pouvoir se nourrir (nous verrons les autres un peu plus loin)

Alors quel est le rôle, la fonction, la raison d'être de chacune de ces quenottes dans la mastication ?

**Les 8 incisives** sont « les dents du sourire », elles servent à attraper et à couper les aliments.

**Les 4 canines** sont les dents qui ont les plus longues racines, épaisses et coniques, c'est-à-dire particulièrement bien attachées à la mâchoire. Elles permettent de déchiqueter (et sont donc absentes chez les herbivores).

**Les 8 prémolaires et les molaires** (entre 8 et 12), servent à broyer. Ce sont les dents de la mastication, les plus solides de la bouche.

**Les 4 dents de sagesse**, qu'on appelle « les troisièmes molaires », sont les dernières à pousser (généralement entre 16 et 25 ans).

Comme les molaires, leur rôle est de broyer la nourriture et comme on l'a dit, ne servant plus de nos jours, ces 4 dents sont de plus en plus rares chez l'Homme.

## **La numérotation des dents**

*Estelle Vereeck /psychodentologie*

*11, 34, 45... Les dentistes les désignent par des numéros. Pourtant, les dents sont bien plus que de simples numéros. Dotée d'une forme et d'une fonction particulière, chacune de nos 32 dents a sa propre personnalité.*

### **1.LES INCISIVES**

Les incisives centrales sont à relier à l'être physique, à son potentiel en général. Elles sont les plus exposées au monde extérieur et leur taille quantifie votre capacité à avancer, à vous impliquer dans des actions. Ces dents représentent aussi la bipolarité homme-femme de l'individu, avec une référence au couple intérieur.

➤ **11 / 21 : Les Incisives centrales supérieures / Les dents du RAYONNEMENT**

Ces dents traduisent une réaction face à une situation vécue avec ou par vos parents dans votre enfance.

- 11 : correspond à la mémoire de la mère (ou de l'archétype maternel: la norme, l'éducation, la protection, l'infirmière)
- 21 : correspond à la mémoire du père(ou de l'archétype paternel: l'autorité)

➤ **41 / 31 : Les incisives centrales inférieures / Les dents du COMMENCEMENT**

Elles expriment la place et l'importance données aux parents dans votre vie.

- 41 : correspond au papa
- 31 : correspond à la maman

**Particularités à décoder :**

## Conférence sur les dents pour les automnales de 2024: **Problèmes de dents n'est pas dehors**

- Le chevauchement d'une des deux incisives sur l'autre, indique une très forte influence de l'un des deux parents sur l'autre. Mais aussi de l'importance d'une des deux polarités au sein de votre personnalité.
- Le diastème appelé aussi « dents du bonheur » correspond, lui, à une séparation des rôles parentaux. Il symbolise une cassure intérieure entre le yin et le yang.

Les incisives latérales sont également à associer à l'être physique mais dans sa spécificité affective. Elles se font l'avocat du diable en étant là pour rééquilibrer une balance qui pourrait ne pencher que trop dans un sens. Elles sont aussi à l'origine de la mise en mouvement des potentiels développés intérieurement pour les amener vers *l'extérieur*.

### ➤ **12 / 22 : Les incisives latérales supérieures / Les dents de la COMMUNICATION**

*Elles traduisent la différence que vous accordez à votre propre image, comparée à celle renvoyée par vos parents. C'est la parole, être écouté*

- 12 : image renvoyée par la mère
- 22 : image renvoyée par le père

*42 / 32 : Les incisives latérales inférieures / Les dents de la RELATION Elles traduisent l'importance que vous accordez à vos parents, l'affectif*

- 42 : correspond au schéma de fonctionnement avec le papa
- 32 : correspond au schéma de fonctionnement avec la maman

### **Particularités à décoder :**

- *Le rapport de taille entre les incisives centrales et latérales est très important car il concrétise le rapport «de force» dans vos fonctionnements, entre ce qui émane de votre propre personnalité et ce qui vient du schéma parental.*

## Conférence sur les dents pour les automnales de 2024: **Problèmes de dents n'est pas dehors**

• *Lorsqu'une incisive latérale recouvre une centrale, cela exprime une volonté très forte de différenciation avec les parents. La particularité inverse, exprime le processus inverse.*

- *L'absence de 22 indique un problème en liaison avec le père*

### **2.LES CANINES**

Les canines sont reliées au plan émotionnel. Ce niveau émotionnel découvre largement l'intimité de l'être, et en général l'homme n'aime guère être à découvert. Ces dents forment alors une armure, un bouclier qui permet de rester protégé. Dans un deuxième temps, les canines sont associées à la vitalité de la personne et à une partie de son énergie, celle qui va vers l'extérieur, celle qui permet d'avancer dans l'action.

#### **13 / 23 : Les Canines supérieures / Les dents de la VOLONTÉ**

Elles traduisent l'image que vous aimeriez donner aux autres ou celle que vous aimeriez qu'ils captent.

- 13 : correspond à la perception de soi souhaitée par l'individu
- 23 : correspond aux transformations intérieures qui peuvent être mises en

place par la personne pour arriver à la perception voulue

- Suivre sa voie

#### **➤ 43/33 : Les Canines inférieures / Les dents des ORIGINES**

Elles sont le reflet de l'image réelle que vous donnez à la société

- 43 : correspond à la perception réelle et concrète de sa propre personne par les autres
- 33 : correspond à l'extériorisation des transformations évoquées par la canine 23

#### **Particularités à décoder :**

• La taille des canines est particulièrement révélatrice de l'« appétit » qu'a la personne à « dévorer » la vie.

## Conférence sur les dents pour les automnales de 2024: **Problèmes de dents n'est pas dehors**

- Les canines supérieures étant devant celles du bas, une inversion de position signifie une volonté d'aller trop vite sans réellement exprimer sa position ou ses volontés.

### **3. LES PRÉMOLAIRES**

Les premières Prémolaires par leur terminaison 4, sont à relier à toutes les structures fondamentales de l'individu : la famille, le travail, la fratrie, la maison...

Tout ce qui peut être considéré par la personne comme représentatif de ses bases essentielles dans la vie. Elles sont aussi liées à la construction de l'être, au passage de l'être physique à l'être émotionnel et elles constituent des piliers fondamentaux jusqu'à l'âge adulte.

#### ➤ **14 / 24 : Les Prémolaires supérieures (Premières) / Les dents de l'AUDACE**

Elles traduisent la place qui vous est accordée par votre famille (lignée, particularité physique ou sociale, mise en place de schémas systématiques ...) et également votre positionnement intérieur par rapport à ces structures.

- 14 : correspond à la faculté et au souhait d'agir à l'extérieur des structures
- 24 : correspond à l'importance donnée à l'affectif dans la préparation mentale de ces actions

#### ➤ **44 / 34 : Les Prémolaires inférieures (Premières) / Les dents de la MÉTAMORPHOSE**

Elles traduisent votre place dans le monde extérieur. Elles sont également à relier à votre positionnement par rapport aux autres.

- 44 : correspond à l'exécution effective des projets et des désirs, actions menées en dehors des structures habituelles.
- 34 : correspond à l'importance donnée à l'affectif dans la concrétisation des actions menées avec les autres.

**Particularités à décoder :**

## Conférence sur les dents pour les automnales de 2024: **Problèmes de dents n'est pas dehors**

- Elles sont souvent à relier à la famille, aux parents qui projettent sur l'enfant des peurs qu'ils détiennent déjà de leurs propres ancêtres

C'est pourquoi on qualifie ces dents de généalogiques.

Par opposition aux premières prémolaires, les «5 » sont aux antipodes des structures. Elles représentent la nouveauté, les changements, la création, l'adaptation, bref tout ce qui peut aller à l'encontre de l'immobilisme. Ces dents sont également le lien avec le monde Yang, plus précisément avec l'homme.

Pour une denture masculine, elles représentent donc l'homme en soi; dans un thème féminin, elles sont à relier au partenaire recherché ou réel, idéal ou concret. Dans tous les cas, elles incarnent l'énergie physique, avec un penchant pour l'énergie sexuelle. En résumé, elles sont le symbole de la virilité.

### ➤ **15 / 25 : Les Prémolaires supérieures (Secondes) / Les dents du discernement**

Elles traduisent votre capacité intérieure à vous autoriser des changements voire des bouleversements dans votre vie, penser et décider par soi-même

- 15 : correspond à la naissance des projets. Tout projet trouve en cette place un premier « avis », une première autorisation ou au contraire un premier obstacle, si ce n'est un rejet définitif.

- 25 : correspond aux prédispositions intrinsèques à ces projets. Cette dent joue le rôle de « filtre », de façon à privilégier ce qui semble plus facilement réalisable.

### ➤ **45 / 35 : Les Prémolaires inférieures (Secondes) / Les dents de L'AFFIRMATION**

Elles traduisent les changements réels entrepris, les modifications concrètement mises en place dans votre existence. Je suis différent de papa et maman

- 45 : correspond à la réalisation effective de ces modifications, à leur concrétisation.

## Conférence sur les dents pour les automnales de 2024: **Problèmes de dents n'est pas dehors**

- 35 : correspond à la capacité à s'adapter à de nouvelles situations, mais aussi à s'adapter à des tentatives de changement qui ne correspondraient pas aux schémas conventionnels de l'individu.

### **4. LES MOLAIRES**

Les premières Molaires caractérise l'harmonie intérieure. Ces dents symbolisent le bien-être qui peut être présent en chacun de nous, l'harmonie et la douceur, la joie de vivre que l'on souhaite manifester à l'extérieur et qui reste le reflet de ce bien-être intérieur. Les premières molaires forment également un lien avec les valeurs Yin, avec la femme en soi dans un thème féminin et avec la partenaire recherchée pour un homme. Dans chacun des cas, ces dents sont le reflet du miroir maternel.

#### ➤ **16 / 26 : Les Molaires supérieures (Premières) / Les dents de PÈRE/MÈRE**

Elles traduisent tout sentiment qui passe par le cœur. Selon la place accordée aux émotions et à l'affectif, ces dents trouveront des résonances plus ou moins grandes.

- 16 : correspond au désir d'amour, de bien-être ou de douceur dans une relation qui n'est d'ailleurs pas nécessairement amoureuse, au sens réservé du terme.

- 26 : correspond à l'expression des sensibilités intérieures ou intériorisées. S'appuyer sur des bases solides

#### • **46 / 36 : Les Molaires inférieures (Premières) / Les dents de la TRANSGRESSION /dents des Métaphores**

*Elles traduisent la manière dont vous vivez à l'extérieur, concrètement toute situation d'amour. Dans le cas d'une relation amoureuse, elles traduisent ce que l'autre apporte au quotidien, à votre bien-être, à votre harmonie personnelle.*

- 46 : *correspond à la concrétisation de la relation amoureuse, relation non bornée au schéma « conjugal ».*

- 36 : *correspond à la reconnaissance de votre personne et de votre personnalité sur le plan affectif.*

## Conférence sur les dents pour les automnales de 2024: **Problèmes de dents n'est pas dehors**

*Les deuxièmes molaires portent le symbolisme de la réflexion, de l'analyse. Toute démarche intellectuelle profonde, demandant parfois une prise de recul, sera reliée à cette famille. Ces dents sont aussi associées aux rapports aux autres, d'où la correspondance avec les canines, cela dit, ce rapport est ici inversé : il est dirigé du monde extérieur vers soi-même West un ressenti, le « recevoir»), contrairement aux canines où le rapport aux autres va dans le sens de la personne vers les autres West l'image, le « donner »).*

### ➤ **17 / 27 : Les Molaires supérieures (Secondes) / Les dents de PÈRE/MÈRE**

#### **Transgression, franchissement interdit**

Elles traduisent la manière dont vous souhaiteriez être ressenti par les autres, par le monde extérieur, mais aussi comment vous souhaiteriez être apprécié, jugé.

- 17 : correspond au rapport aux autres dans le domaine des décisions, des actions, des démarrages, des prises de position ou de pouvoir.

- 27 : correspond au rapport aux autres dans le domaine affectif, émotionnel, tout ce qui touche à l'intimité profonde.

### • **47 / 37 : Les Molaires inférieures (Secondes) / Les dents de L'UNION**

#### **Trouver l'amour**

Elles traduisent la façon dont vous êtes réellement ressenti par le monde extérieur, le type de réactions que vous suscitez.

- 47 : correspond au rapport aux autres, par son passé, ses habitudes, ses traditions, son hérédité.

- 37 : correspond au rapport aux autres dans le domaine de la communication, de l'image de soi.

## **5. LES DENTS DE SAGESSE**

Les dents de sagesse correspondent à l'individu sur le plan spirituel. Elles ont à ce titre des liens importants avec la symbolique du 9. Toutefois, elles symbolisent également les projets d'envergure ainsi que leur réalisation. Elles sont à relier à la puissance de la personne et à son énergie globale. Dans ces conditions, les dents de sagesse doivent être considérées comme un signal d'alarme général de l'être.

## Conférence sur les dents pour les automnales de 2024: **Problèmes de dents n'est pas dehors**

### ➤ **18 / 28 : Les dents de sagesse supérieures /**

Elles traduisent l'existence **de votre force intérieure, de vos énergies qui ne demandent qu'à être exploitées.**

- 18 : correspond à la force intérieure d'intégration dans la société, au passage dans le monde adulte.
- 28 : correspond aux énergies de conscience intérieure, assurant l'équilibre entre les influences intérieures et extérieures.

### ➤ **48 / 38 : Les dents de sagesse inférieures /**

Elles traduisent l'utilisation concrète **de vos énergies intrinsèques, qualitativement et quantitativement.**

- 48 : correspond à l'énergie physique dépensée à l'insertion dans le monde adulte.
- 38 : correspond aux énergies nécessaires pour se montrer, se mettre en avant, se faire *connaître*.

Ces dents sont dans notre société très souvent extraites car très souvent algiques, ou bien présentant des spécificités qui imposent leur extraction. Les significations symboliques pour cette famille donnent malgré tout d'autres raisons à ces extractions.

Alors, à qui ça va servir tout ça, sur notre planète Terre ? ça dépend avant tout ... de ce qu'on mange !

## 1. Les dents des êtres vivants

On vient de le voir, les dents sont des outils : comme pour bricoler où selon la tâche on va utiliser un ciseau, un couteau ou un marteau, pour se nourrir -selon ce qu'on a sous la dent, on va trancher, déchirer, ou écraser, avec des incisives, des canines ou des molaires.

## Conférence sur les dents pour les automnales de 2024: **Problèmes de dents n'est pas dehors**

Les thérapeutes en décodage le savent bien : c'est la fonction - le besoin de fonction- qui crée l'organe.

Donc, même si on est gigantesque et qu'on mange énormément, si on ne se nourrit que de purée, on n'a pas besoin de dents : c'est ainsi que la baleine bleue peut engloutir 16 tonnes par jour de minuscule plancton qu'elle n'a pas besoin de mâcher, ses fanons filtrants lui suffisent.

Une exception qui confirme la règle de l'alimentation :

Le dauphin a 90 à 280 dents (selon les espèces) mais il ne s'en sert pas pour mâcher : il avale tout rond - il n'a pas de muscles aux mâchoires. S'il a tant de dents, c'est pour une autre fonction : émettre des sons quand il chasse. Tsssssssiiii!!!!



D'autres espèces avalent aussi tout rond mais elles n'ont pas de dents dans la bouche : les oiseaux ont perdu leurs dents au cours de l'évolution pour alléger leur bec ; le broyage de leur nourriture se fait maintenant directement dans l'estomac, grâce à des muscles et des petits cailloux.

Je vous propose une série de sourires avec ce petit aperçu de quelques dentitions dans le monde du vivant.

On commence par les mâchoires ...des végétaux.

## Conférence sur les dents pour les automnales de 2024: **Problèmes de dents n'est pas dehors**

### 2. Les dents des végétaux

En général, les légumes n'ont pas de crocs pour manger de la viande. Seules « dents du potager », les plantes carnivores. (Il y en a 700 espèces mais je n'ai trouvé aucune étude sur les caries qu'elles pouvaient avoir...)



Ces petites dents sont en fait des pièges à mâchoires, constitués de poils collants qui scotchent les insectes qui seront consommés par des microbes. On oublie donc les végétaux.

Il y a en revanche beaucoup plus à dire sur:

### 3. Les dents des animaux

C'est très diversifié, à commencer par le nombre de dents :

Chez les mammifères, les humains sont ridicules ! Ce sont les animaux qui ont le moins de dents : 32.

C'est plus que le lion (qui n'en a que 30) mais loin derrière d'autres espèces.

OUI MAIS, nous, nous sommes omnivores, donc à défaut de quantité, on a la diversité : nos dents ont des formes différentes (nous sommes des hétérodontes).

Côtés herbivores.

La plupart des herbivores ont plus de molaires que les humains.

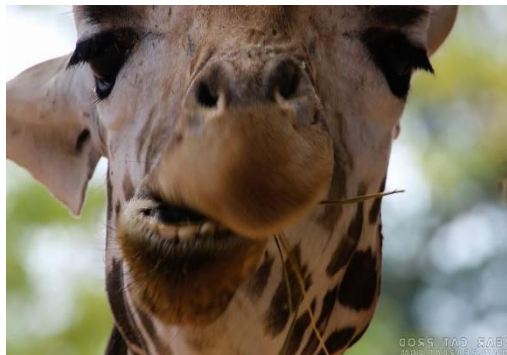

## Conférence sur les dents pour les automnales de 2024: **Problèmes de dents n'est pas dehors**

Les vaches comme les girafes n'ont pas de dents supérieures à l'avant ; la plupart de leurs 32 dents sont positionnées au fond de la bouche, pour mâcher l'herbe ou les feuilles qu'elles ont pincées entre leurs incisives inférieures et un bourrelet gingival.

Chez les rongeurs (comme les lapins, les écureuils, les castors etc.) les incisives ne s'arrêtent jamais de pousser ! Ils doivent constamment user leurs dents sur des noisettes et des écorces pour ne pas se retrouver avec des dents trop longues qui rayeraient le parquet.



Les carnivores, eux, sont équipés de molaires très pointues, les carnassières, qui déchirent la viande.



Exemple : les « dents de la mer », les bien-nommées :



## Conférence sur les dents pour les automnales de 2024: **Problèmes de dents n'est pas dehors**

Le grand requin blanc a un millier de dents, réparties sur plusieurs rangées, qui se renouvellent en permanence comme un tapis roulant, (une centaine sont actives à la fois) -> il peut avoir 30 000 dents dans sa vie

Même chose chez les crocodiles.

On les appelle des polyphyodontes.



Les poissons n'ont pas d'os mais ils peuvent avoir des dents.

On connaît le piranha, ce carnivore aux dents pointues,

mais il y a aussi le pacu,

un omnivore à tendance végétarienne, dont les dents sont carrées, plus droites, et ressemblent étrangement à celles de l'Homme.



Dans le monde de la mer, celui qui a le plus de dents est le poisson chat avec ses 9000 petites quenottes bien pointues.

Le plus ceci, le plus cela ? Parlons records :

- Les plus longues canines ? Chez L'hippopotame (60 cm), qui peut facilement couper en deux un petit bateau (mais c'est pas pour le manger)



## Conférence sur les dents pour les automnales de 2024: **Problèmes de dents n'est pas dehors**

Les plus grandes dents ? l'éléphant, dont les défenses peuvent atteindre plus de 3 mètres de long et peser une centaine de kilos.



-

Les plus solides : .... celles des fourmis ! Plus fines qu'un cheveu humain mais avec du zinc est uniformément réparti dans la dent, ce qui leur permet de croquer dans n'importe quoi sans jamais les abîmer.



-

Enfin, qui a le plus de dents de tous les animaux ? Personne ne se douterait de sa férocité : c'est ... l'escargot : 25 000 dents (ou plutôt des denticules). Pauvres salades...



- Cela dit, je parie qu'un autre animal le dépasse largement dans le livre des records : la petite souris.... Qui collecte depuis des lustres les dents de lait des enfants du monde entier !



## 5. Les jobs de la dentition

Au-delà de la mastication, les dents ont d'autres fonctions, parfois moins connues :

### Entamer le processus digestif :

En mastiquant la nourriture, on la réduit une première fois pour faciliter l'action des bactéries, des sucs et des acides qui se trouvent dans la bouche et tout au long du tube digestif. La bouche, grâce à ses dents, fait 50% du job ! Cela explique que les personnes édentées développent très souvent des problèmes d'estomac.

### Permettre la parole et le chant :

Les dents sont importantes pour la communication orale. Pour prononcer certains sons, nous plaçons notre langue contre les incisives du haut ou du bas. C'est indispensable pour les consonnes dites dentales D,T,N,L. Lorsque ces dents sont absentes ou mal alignées, c'est plus difficile et cela affecte la qualité de la prononciation de certains sons.

Les problèmes d'occlusion, c'est-à-dire la façon dont les mâchoires avec leurs dents se rencontrent au repos, ont aussi un impact sur l'élocution.

### Participer à l'approche de l'autre, la séduction, l'intimidation, c'est un support de l'image sociale :

Les canines et les incisives, par leur position, retiennent les lèvres. Toute la dentition retient les joues, ce qui relève les muscles de la face leur permettant de mieux travailler : sourire, montrer les dents, parler, manger activent les muscles du visage. Mais inversement ces muscles s'affaissent quand la bouche est édentée... on voit par exemple les joues qui se creusent. Les dents sont importantes dans la relation visuelle envoyée à l'autre.

### Exprimer des sentiments :

Les dents participent à l'expression des sentiments : la colère, l'étonnement, et bien sûr le rire, le sourire... Les acteurs Coréens des K dramas vous le démontreront magnifiquement !

## Conférence sur les dents pour les automnales de 2024: **Problèmes de dents n'est pas dehors**

Les personnes insatisfaites de l'apparence de leur dentition ont souvent moins confiance en elles ; elles ont tendance à cacher leurs dents en public, leur donnant un air froid et distant.

Les dents ont 4 rôles :

**1 mécanique** : ce dont on vient de parler

**2 énergétique** : comme un fusible (récepteur, tel qu'une clef USB )

**3 vibratoire** : comme un transistor (émetteur)

Illustration : chez un enfant de 4 ans et demi avec beaucoup de pb de dysgraphie, agitation etc ...on lui demande de dessiner une maison et un personnage, le dessin est très déstructuré. On lui glisse une petite gouttière entre les dents, il fait quelques pas et fait un nouveau dessin ...Celui-ci représente un personnage bien équilibré, la maison est magnifique, et il y ajoute même de la fumée sortant de la cheminée. On observe qu'il a une meilleure commande et coordination avec ses crayons, il peut faire preuve d'imagination, de mémoire et son mieux être extériorise de la joie ...C'est comme si le cerveau en rééquilibrant les appuis dentaires était débarrassé de ses parasitages. Cette expérience a été renouvelée auprès de plein d'autres sujets ...Si on pouvait vérifier chez toutes les personnes ayant un pb de comportement si ce n'est pas un mauvais contact dentaire qui induit ou amplifie les étiquettes "DYS"

### **4: rôle neurosensoriel des dents**

Elles sont richement innervées, connectées directement au cerveau par deux nerfs crâniens (les deux nerfs trijumeaux droit et gauche) qui renseignent 50 % du cortex sensoriel à eux seuls. D'où la puissance envahissante de certaines douleurs dentaires ! Mais pas que ... **Les dents sont des sources d'informations** (température, pression), aussi essentielles que les yeux, dans un autre registre de sensations.

## Conférence sur les dents pour les automnales de 2024: **Problèmes de dents n'est pas dehors**

Les dents sont un système ultra sophistiqué de perceptions, notamment un **référentiel spatial** qui participe à la verticalité de notre posture, qui signe notre humanité.

Là où l'animal s'empare de son environnement d'une manière concrète, en l'incorporant au sens littéral par la prise de nourriture, l'homme l'appréhende de manière plus subtile en prenant des informations grâce aux capteurs ultra sensibles que sont les dents.

Ainsi on constate que les personnes édentées vieillissent moins bien que les autres.

La perte des dents affecte leurs repères spatiaux.

Leur mémoire et leur capacité de s'orienter dans l'espace s'en trouvent altérées.

### **La dent, outil de posture.**

Les dents inférieures viennent se poser contre les dents du maxillaire supérieur nous offrant un appui de stature. Notre corps trouve un appui de verticalisation par l'occlusion dentaire. L'occlusion est l'ensemble des rencontres que peuvent réaliser les dents du haut et du bas. L'occlusion dépend notamment des formes anatomiques des zones d'appui des dents ainsi que des articulations mandibulaires. Cette rencontre doit être de même intensité entre le côté droit et le côté gauche. L'action des muscles masticateurs sur les muscles de la posture corporelle est importante. Une différence de longueur des membres inférieurs peut être la conséquence d'une anomalie de l'occlusion dentaire.

Par exemple : Si les dents du côté gauche se touchent avant celles du côté droit, il y aura en écho un raccourcissement de la jambe droite.

De nombreuses douleurs du dos ou des jambes peuvent se soulager par une correction de l'occlusion dentaire.

## Conférence sur les dents pour les automnales de 2024: **Problèmes de dents n'est pas dehors**

Donc la surépaisseur ou le limage d'une dent peut créer du mieux ou du pire sur la posture globale du corps ! Ce qui fait boiter le corps.  
Mais inversement on peut avoir une boiterie de la mâchoire à cause d'une boiterie des jambes !

### Importance de la langue/ action de la langue sur les dents

#### La langue

Les pressions développées par la langue sur les dents sont capables de les déplacer. La langue est le principal facteur de récidives en orthodontie.  
Pour cette raison, l'orthodontie fonctionnelle lui accorde une place centrale.

La langue est l'un des organes les plus puissants du corps humain, avec 17 muscles qui la composent.

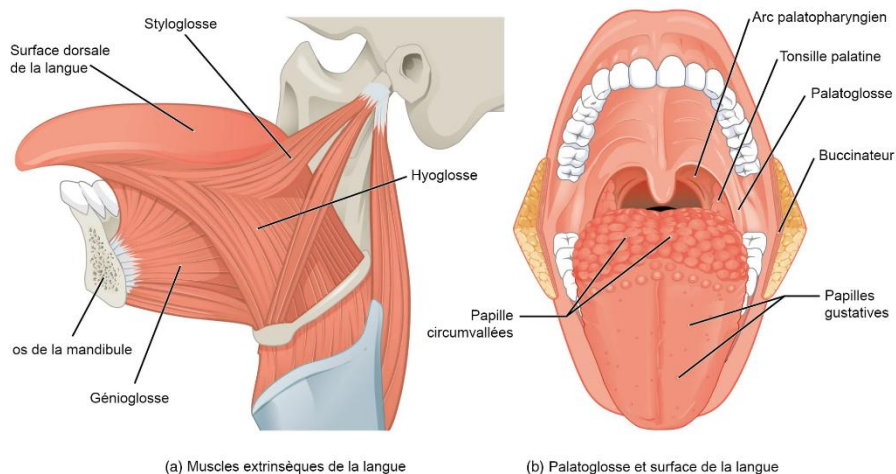

La langue touche ainsi le palais 1.500 à 2.000 fois par jour, à chaque fois qu'on avale la salive développant une pression sur les arcades de 2 kg  
Ses contacts répétés produisent des micro-stimulations responsables du développement osseux du palais chez l'enfant.

La langue est un des organes les plus forts du corps humain et quand cette force est placée au mauvais endroit, elle peut entraîner des déformations des arcades dentaires et de la position des dents.

## Conférence sur les dents pour les automnales de 2024: **Problèmes de dents n'est pas dehors**

Lorsque la langue fonctionne correctement, les dents se positionnent correctement sur la mandibule (mâchoire inférieure) et le maxillaire, à l'équilibre des forces exercées par la langue vers l'extérieur et les lèvres et les joues vers l'intérieur.

Quand ces forces sont équilibrées, les dents conservent leur place. En revanche, lorsque ces forces sont déséquilibrées ou inconstantes, les dents vont subir des micro-pressions alternativement vers l'intérieur, vers l'extérieur... qui favorisent l'élargissement progressif de l'alvéole dans laquelle la racine de la dent s'enchaîne.

Une langue dysfonctionnelle peut ainsi, par l'intermédiaire des forces qu'elle exerce vers l'extérieur de la bouche, conduire au déchaussement des dents.

Il existe un grand nombre de dysfonctions linguales et chacune entraîne des malpositions dentaires différentes :

- Succion digitale (pouce...)
- Respiration buccale
- Difficulté à déglutir, déglutition bruyante
- Langue visible lors de la phonation (action de parler)
- Problèmes musculaires, neurologiques ou physiologiques
- Fatigue linguale

**Béances :**

Le problème passe généralement inaperçu tant que l'enfant ne présente pas de malpositions dentaires ou de troubles de l'élocution.



## 6. Les bizarreries des dents

Naître avec toutes ses dents, avoir plus de 32 dents

### 1. Nés avec des dents

Exemple : Napoléon !

Et un cas exceptionnel : deux jumelles hétérozygotes, prématurées à 32 semaines, nées toutes les deux avec des dents. Un phénomène extrêmement rare (généralement une naissance sur 2.000 à 3500).



### 2. L'hyperdontie, ou la polydontie,

est une anomalie du nombre de dents. Soit une ou des dents supplémentaires (de forme normale), soit des dents surnuméraires (dont la forme est atypique).



Radiographie de la mâchoire du jeune garçon de 7 ans. Sur la partie inférieure gauche, la tumeur qui abritait 526 dents.



### 3. Agénésie: Il manque une ou plusieurs dents

# Conférence sur les dents pour les automnales de 2024: Problèmes de dents n'est pas dehors

## 7. Le culturel

### a. Traditions des dents de lait dans le monde

#### Les pays de la petite souris



**ESPAGNE, CHILI, COLOMBIE, VENEZUELA, PANAMA, URUGUAY :** Comme en France, l'enfant doit placer sa dent sous l'oreiller pour que la souris appelée Ratoncito Pérez lui offre une pièce



**ALGÉRIE, TUNISIE, MAROC :** La petite souris cohabite avec une autre tradition. Lorsque l'enfant perd sa première dent de lait, il doit se tourner vers le soleil et lui demander d'échanger sa quenotte nommée « dent d'âne » contre une « dent de gazelle »



**ARGENTINE :** L'enfant doit placer sa dent dans un verre d'eau. Durant la nuit, la petite souris nommée « el ratoncito » boit toute l'eau ainsi que la dent pour laisser en échange, une pièce dans le verre vide



#### Les pays de la fée des dents



**PAYS-BAS, FINLANDE, IRLANDE, POLOGNE, GRANDE-BRETAGNE, CANADA, ETATS-UNIS, ALLEMAGNE, NORVÈGE :** la fée des dents remplace la petite souris que nous connaissons en France, mais le rituel reste le même : l'enfant doit placer sa quenotte sous l'oreiller pour que la fée des dents la remplace par une pièce



**ITALIE :** Topino (la petite souris) et Fatina (la fée des dents) cohabitent !



#### Les autres traditions



**INDE :** L'enfant doit jeter sa dent sur les toits et demander aux oiseaux de lui en apporter une nouvelle



**PHILIPPINES :** La croyance veut que lorsqu'un enfant perd une dent, il la jette au-dessus du toit de la maison. Ainsi, il peut espérer qu'une souris lui en rende une autre aussi solide et aussi blanche que les dents de cette souris



**TOGO :** Les enfants jettent leurs dents de lait au-dessus du toit de leur maison sans ouvrir la bouche. La croyance veut que si un lézard aperçoit la cavité vide, les dents risquent de ne plus pousser



**BRÉSIL, GUATEMALA :** Les enfants doivent jeter leur dent au-dessus du toit de leur maison et chanter des chansons pour demander d'avoir des dents définitives en bonne santé



## Conférence sur les dents pour les automnales de 2024: **Problèmes de dents n'est pas dehors**

### **b. Dents d'ornement**

Les dents sont le reflet de notre personnalité et participent grandement à l'image que l'on donne de soi aux autres. Dans nos civilisations modernes où l'image de soi devient prépondérante, elles occupent une place croissante, mais à travers les âges et les cultures, les dents ont toujours été investies d'une haute valeur symbolique.



Dans l'Amérique précolombienne, les Mayas les limaient pour leur donner une forme particulière et y incrustaient des pierres (jade, pyrite, obsidienne). Dans le sillage des tatouages et des piercings,



la bouche est devenue un lieu de création artistique : depuis le petit diam's sur la canine et les grillz massifs des rappers US, les façons de « pimper » une bouche se sont diversifiées, du bijou discret à la prothèse expérimentale ... les idées foisonnent sur internet. Y'en a pour tous les goûts !!! Aujourd'hui, le style des adolescentes branchées en Asie est de porter de faux appareils dentaires pour montrer qu'elles ont de l'argent, un certain statut social et... du style !

**Quoi qu'il en soit de votre dentition .... Gardez le sourire !!!**



## Conférence sur les dents pour les automnales de 2024: **Problèmes de dents n'est pas dehors**

### **c. Les dents dans les autres pays**

Au Tchad, par rituel de beauté les femmes se tatouent les gencives en y enfonçant du charbon avec des aiguilles : ainsi les gencives plus foncées font ressortir la blancheur de leurs dents. C'est très douloureux mais montre leur résistance à la douleur et leur bravoure !

En Asie du S.E, Océanie chez les amérindiens et en Russie les dents noires affirment qu'on est des humains par opposition aux démons qui eux ont des crocs blancs. Les dents deviennent noires grâce à de la limaille de fer et du vinaigre, ou des tanins de plantes.

Au Vietnam, pour attirer les hommes les femmes se teignaient traditionnellement les dents en noir: c'était surtout la classe des nobles, puis cela s'est démocratisé et s'est arrêtée aux grands-mères actuelles. Les dents noires montraient qu'on était une femme honorable et respectable, et non une fille de "plaisir" !



Au Japon, Les dents noires étaient un symbole de beauté pour les geishas et les femmes mariées, et considéré comme bénéfique pour prévenir des caries

Les dents noires pour les samouraïs était un symbole de loyauté.



En Asie du S.E, en Océanie et en Russie les dents noires affirment qu'on est des humains - par opposition aux démons qui ont des crocs blancs.

## 8. Les dents et la médecine chinoise

Liens entre les dents et les organes

### DÉCODAGE EXOTIQUE À LA SAUCE CHINOISE !

Pour eux, les dents et les mâchoires font partie de l'ossature, donc sont associées à l'énergie du REIN et le maître mot rénal pour eux est la peur.

Cette énergie du rein parle de l'addition de 2 énergies :

- Celle dite du ciel antérieur, ce que nous nommerions énergie génétique ou innée ou capital transmise par les ancêtres.
- Celle du ciel postérieur ou acquise, donc qui se charge ou décharge selon notre qualité de vie (l'environnement, la qualité de notre alimentation, de notre sommeil, des soins à notre corps physique ainsi que notre climat émotionnel.), bref quelque chose tendant vers l'homéostasie de notre quotidien

Ainsi l'héritage qualitatif dentaire transgénérationnel est comme un petit ou gros capital initial, qui sera gaspillé ou économisé selon si nous vivons harmonieusement sur tous les plans.

D'où en médecine traditionnelle chinoise pour un problème de dent ou mâchoire, on va tonifier les reins, via la stimulation du gros intestin et de l'estomac qui les soutiennent.

La mâchoire du haut correspond au ciel : au yang, au shen (esprit, cœur), nous parlerions de polarité masculine.

Celle du bas correspond à la terre : au Yin et à l'eau. Pour nous il s'agirait de polarité féminine.

et d'associer ces 2 mâchoires à l'axe énergétique vertical, c'est-à-dire l'eau et le feu, peur et joie, équilibre physique et mental.

## Conférence sur les dents pour les automnales de 2024: **Problèmes de dents n'est pas dehors**

La partie droite est dite **Yang**, la gauche Yin, et que la personne soit droitère ou gauchère ! (mais le mandarin s 'écrit verticalement)

La surface de la dent (, càd la couronne, l'émail et le sillon gingival) correspond à du Yang.

Le reste de la dent (la dentine, les racines et le nerf) correspond à du Yin .

Il y a 5 méridiens intéressants selon les symptômes

Le méridien de l'intestin **grêle** agit sur les localisations au niveau du menton et sera décodé comme séparer le pur de l'impur, de tri tant physique que psychique ou spirituel.

Le méridien du **gros intestin** concerne les localisations du max inférieur et oreilles : pour la symbolique chinoise le gros intestin parle de l'élimination, de lâcher, des deuils à faire.

Le méridien **Vessie** est concerné par les problèmes des mâchoires du haut et du bas. Le chinois fera le lien avec les thématiques émotionnelles de se débarrasser des toxiques

Les problèmes dentaires ou de mâchoire proches de l 'oreille sont reliés au méridien **triple réchauffeur, reflétant** notre adaptation intérieure au milieu extérieur.

La mandibule est concernée par le méridien vésicule **biliaire** donc comment on mène avec confiance ou non les projets de prendre une direction comme un général en chef (pour nous cela parlerait encore surrénales)

## Conférence sur les dents pour les automnales de 2024: **Problèmes de dents n'est pas dehors**

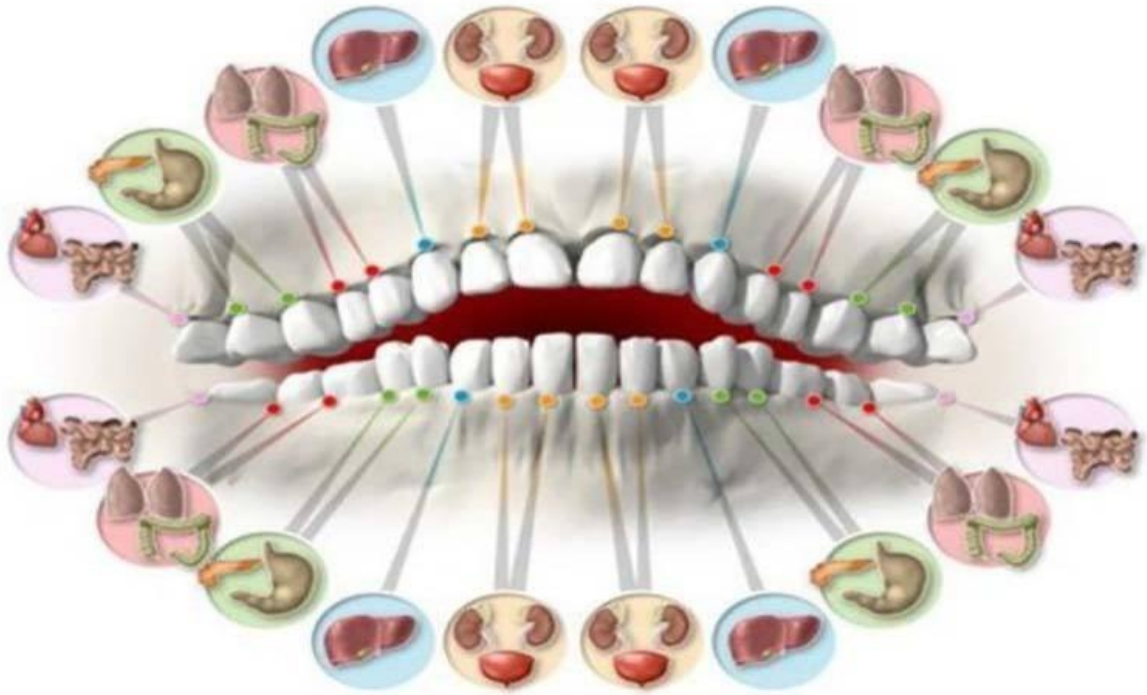

### Les dents et les chakras

Il a été prouvé par le biais de nombreuses études que le corps humain a de nombreuses zones d'énergies sur toute la surface de son corps, les mêmes zones énergétiques sur lesquelles agissent l'acupuncture et le Shiatsu.

Toutes les zones sont reliées à un organe, mais aussi entre elles par les nadis.

Les chakras sont des centres énergétiques situés à l'intérieur du corps. Il y a les chakras majeurs, placés tout le long de la colonne vertébrale,

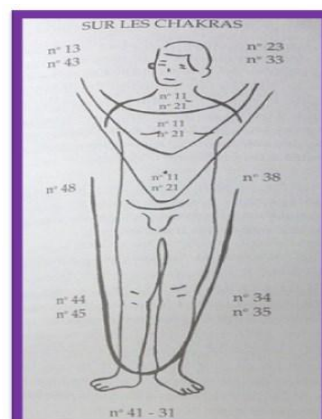
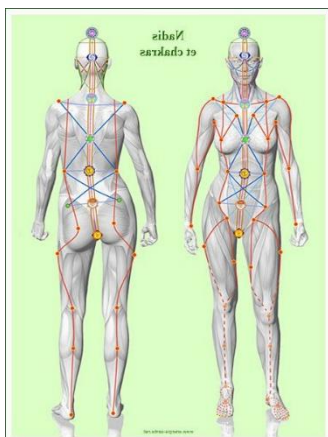

## Conférence sur les dents pour les automnales de 2024: **Problèmes de dents n'est pas dehors**

s'ouvrant tel un cornet sur la partie ventrale du corps et les chakras mineurs répartis un peu partout sur le reste du corps.

C'est par leur intermédiaire que se font les échanges énergétiques entre l'homme et l'extérieur. Chacun de ces centres a des spécificités qui peuvent être mises en relation avec les dents.

Quand une dent nécessite un soin, pour connaître la qualité de l'énergie qui la traverse, on recherche le chakra avec lequel elle est en relation pathologique.

Le corps est un hologramme, ce qui est vu à un endroit existe en projection dans les différentes parties du corps, et y résonne : une perturbation peut se manifester dans le sens ascendant et descendant.

EX: Une molaire inférieure abîmée peut déclencher une sciatique, et une sciatique peut lancer une douleur au niveau de cette dent.

Les extractions des quatre dents de sagesse en une fois ont souvent une répercussion sur les menstruations. Elles sont plus douloureuses avec des saignements augmentés

Attention. Ceci n'est pas systématique, ces pathologies ne sont pas à 100 % liées aux dents non plus.

### Les dents et la spiritualité

Carrefour entre différents mondes, point de rencontre entre haut et bas, intérieur et extérieur, visible et invisible, la bouche et les dents sont le support de multiples fonctions....Rencontre entre spirituel et émotionnel !!!

## Conférence sur les dents pour les automnales de 2024: **Problèmes de dents n'est pas dehors**

A mi-chemin entre extérieur et intérieur, la bouche est un sas interposé entre deux mondes. Les mots en sortent et la conscience s'y intériorise comme dans un temple.

La bouche est un lieu de transition, de transformation : de la nourriture à un premier niveau, de soi à un niveau plus subtil.

Transposé à l'âme, le processus de digestion qui commence dans la bouche s'apparente à une décantation, à la purification et au raffinement des éléments qui composent la personnalité, à la transformation de la matière vile en matière noble, telle que la rêvaient les anciens alchimistes.

Une dent qui s'abîme est le signe qu'on est resté bloqué dans le passage, faute de pouvoir mener à son terme le processus de transmutation.

Le langage des dents est celui de l'âme, de l'inconscient.

Chaque problème dentaire est porteur de sens ou peut le devenir pour peu qu'on accepte l'initiation proposée.

La bouche est un temple, une cathédrale dont chaque dent est un pilier qui possède une fonction et un sens bien précis.

Aucune dent, fusse-t-elle de sagesse, n'est superflue, chacune de nos trente-deux sculptures vivantes à sa place dans notre bouche.

On n'hésite pas, par exemple, au nom de la "prévention" à extraire systématiquement les dents de sagesse au prétexte qu'elles seraient vouées à disparaître (ce qui est faux).

Ces extractions mutilantes infligent souvent des dégâts irréparables à la cathédrale dentaire et à l'être.

En effet, c'est par ces dents qu'on entre en contact avec le divin. Au dix-septième siècle on les surnommait les "dents du sens".

La dent de sagesse représente notre noyau d'énergie le plus profond, notre potentiel créateur, notre germe d'immortalité. L'arracher de manière

## Conférence sur les dents pour les automnales de 2024: **Problèmes de dents n'est pas dehors**

prématurée (comme cela se pratique actuellement dès l'âge de douze ans), c'est tronquer le potentiel de l'individu, le couper de la part la plus sacrée de lui-même, lui fermer la porte de l'âme en quelque sorte.

Abordé sous l'angle symbolique, la question des "plombages", tant controversés, trouve une réponse évidente.

Mené dans cet esprit, la dépose des "plombages" s'apparente à un véritable travail spirituel de transmutation du plomb en or. Quel que soit le problème, la participation du patient, sa manière de vivre l'acte s'avèrent déterminantes dans le processus de guérison. L'état d'esprit avec lequel est abordé le soin compte au moins autant que le soin dentaire lui-même. Il est vain, voire dangereux, d'attendre du dentiste, même "holistique", qu'il prenne en charge l'intégralité du problème.

Restaurer sa cathédrale dentaire, c'est se restaurer soi-même. Fait avec la conscience, le soin et l'amour qu'il mérite, ce travail donne l'opportunité d'être un peu plus enraciné et présent à soi-même. Un peu plus vivant en somme. La cathédrale dentaire redevient alors ce qu'elle n'a jamais cessé d'être : le temple de l'âme.

## 9. Les pathologies et leur décodage théorique

Je vais vous présenter les pathologies les plus fréquentes rencontrées par les dentistes.

**Les conflits biologiques des dents sont des conflits verrouillant.**

**Les hypothèses sont :**

**Je suis empêché.e de vivre ma vie**

**Je n'ai pas le droit d'attraper mon morceau de vie.**

**Interdit de vivre pour soi**

Observer la dentition de nos patients permet de faire des hypothèses sur sa structure de personnalité.

Ne pas confondre la cause des conséquences !

Le déchaussement est une conséquence de la parodontite, le bruxisme entraîne l'usure des dents.

### **Plaque dentaire/tartre**

Les dépôts alimentaires vont d'abord créer la "plaque dentaire", véritable réservoir à bactéries. Au nombre de celles-ci figurent le streptococcus mutans et les lactobacilles, qui sont **acido géniques**. Ils métabolisent des carbohydrates (dépôt de sucre) fermentables déposés à la surface de la dent et produisent ainsi de l'acide. Lors de la dégradation du sucre-ou glycolyse-les acides vont dissoudre les phosphates de calcium qui constituent la phase minérale de l'émail, de la dentine ou du ciment. Cependant, à cette déminéralisation répond une reminéralisation.

La salive possède un pouvoir tampon : grâce à ses bicarbonates, elle augmente le ph de la salive, neutralisant ainsi la plaque dentaire. La carie survient donc lorsqu'il y a un **déséquilibre entre la déminéralisation et la reminéralisation de la surface dentaire.**

- L'hyposialie, qui désigne les cas où la salive est très visqueuse et rare, augmente de façon importante le risque carieux d'une part en raison du manque de tampon salivaire et de la faiblesse en ions calcium et phosphatée, nécessaires à la reminéralisation, d'autre part à cause du faible nettoyage.

## Conférence sur les dents pour les automnales de 2024: **Problèmes de dents n'est pas dehors**

Une mauvaise sécrétion de la salive ou des glandes salivaires (sécheresse ex: syndrome de Gougerot-Sjögren, polyarthrite rhumatoïde, lupus, parotidites...) favorise l'acidité, qui est un conflit verrouillant.

**Hypothèses : fabriquer une muraille est le seul moyen de défense.**

**Besoin d'ériger un mur entre la personne et le monde (si à l'avant des dents)**

**Besoin de s'attacher à son passé (si à l'arrière des dents)**

**Plus de cellules : mode de réaction : séparation ou encrier(C.Flèche)**

### **Carie dentaire:**

La déminéralisation de la structure de la dent peut provoquer une cavitation de la surface externe de l'émail dentaire, appelée carie.

La carie est une maladie infectieuse de la dent, qui se manifeste par une lésion de l'émail, du cément ou de la dentine, voire de la pulpe.

Elle est très souvent noire et forme un creux dans la dent.

#### ➤ Les différentes étapes :

Email, dentine, pulpite

## LES ETAPES DE LA CARIE

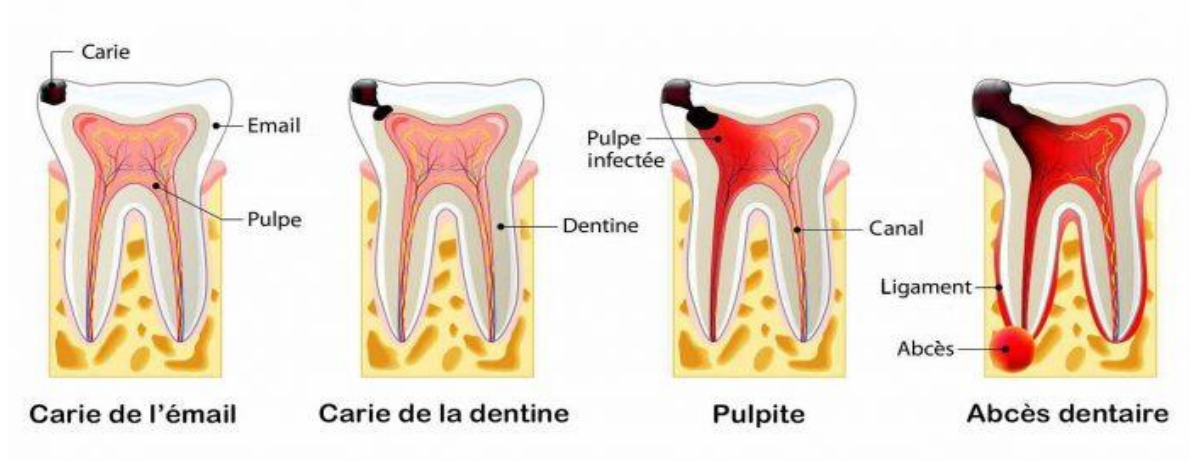

## Conférence sur les dents pour les automnales de 2024: **Problèmes de dents n'est pas dehors**

### Hypothèses:

Carie sur l'émail : 4ème étage, feuillet ectoderme : relation sociale, communication :

Conflit du ST Bernard : Si je mords, si je suis agressif, je suis séparé de la relation avec mon maître.

Je ne dois pas mordre, conflit d'avoir la dent trop dure, je n'ai pas le droit de mordre.

Il est interdit de mordre par bonne éducation, par morale.

Je dois fermer ma gueule, j'en prends plein les dents sans répondre.

Carie sur la dentine : 3ème étage : mésoderme nouveau, dévalorisation.

Conflit du teckel : Je ne peux pas, je ne suis pas capable de mordre.

Conflit d'être dévalorisé de ne pas pouvoir mordre.

La carie est une nécrose= Le conflit est actif, en phase de stress, (3ème et 4ème étage) en mode de réaction : agression ou gomme (C.Fleche)

Nous ajoutons le rôle de chaque dent :

Incisive : trancher

Canine : déchirer

Molaire : broyer, écraser

**Pulpite ou rage de dent** : la carie progresse et atteint la pulpe de la dent appelée pulpite c'est une inflammation de la pulpe qui est le résultat de la pénétration des microbes.

La pulpe perd son potentiel réparateur, le nombre de cellules diminue, elle se fibrose avec augmentation du risque infectieux.

La pulpe joue un rôle important pour l'approvisionnement de la vitalité des tissus des dents et la prévention de la propagation d'infection.

Hypothèses : Les inflammations apparaissent en phase de **résolution, de réparation** d'un conflit de dévalorisation, de devoir fermer sa gueule, de jamais pouvoir montrer les dents, les crocs, et de garder "la rage dedans".

## Conférence sur les dents pour les automnales de 2024: **Problèmes de dents n'est pas dehors**

Conflit de ne pas articuler les mots, dans une famille oppressive.

Conflit de ne pas pouvoir exprimer sa puissance (les dents sont l'attribut de la puissance)

“Avoir la dent dure”, “déchiqeter à pleine dent”, “avoir une dent contre”

### **Abcès dentaire :**

Est une accumulation de pus à la base d'une dent ou au niveau de la gencive provoquée par une infection bactérienne.

Il y a deux types d'abcès :

*Abcès périapical*: accumulation de pus au niveau de la racine d'une dent, généralement due à une infection qui s'est étendue de la dent aux tissus environnants à l'extrémité de la racine, lors d'une dent dévitalisée ou nécrosée.

*Abcès parodontal* : correspond à une accumulation de pus au niveau d'une dent ou d'une gencive, liée à une infection bactérienne, près de l'os alvéolaire : c'est le plus souvent une complication d'une poche parodontale non traitée.

**Hypothèse** : L'infection se manifeste en phase de réparation, le sens biologique est : j'ai besoin d'une aide extérieure pour évoluer, pour se transformer.

### **Gingivite**

La gingivite est un type de maladie parodontale caractérisée par une inflammation des gencives, provoquant des saignements, avec tuméfaction, rougeur, exsudat, une modification des contours normaux et, occasionnellement, un inconfort. La pathologie gingivale inflammatoire la plus fréquente, peut évoluer vers une parodontite.

La plupart des gingivites sont induites par la plaque dentaire.

L'inflammation causée par l'accumulation de plaque dentaire provoque un approfondissement du sillon existant entre la dent et la gencive, favorisant

## Conférence sur les dents pour les automnales de 2024: **Problèmes de dents n'est pas dehors**

le développement des poches gingivales. Ces poches hébergent la bactérie à l'origine de gingivites ou de caries radiculaires. D'autres facteurs locaux ont un rôle secondaire sur la gingivite comme des troubles de l'occlusion, le tartre, les impactions alimentaires, les restaurations dentaires défectueuses et la xérostomie. (sécheresse buccale causée par la diminution ou l'absence de sécrétion salivaire.)

**Hypothèses**: ma parole n'a pas de poids, de valeur, d'importance  
Conflit de dévalorisation de la parole non dite et de ne pas arriver avec ce qui se dit.

J'ai dit quelque chose et l'autre n'a rien compris.

Je ne me sens pas écouté.

**La gingivite est une inflammation: c'est donc en phase de réparation.**

### **Parodontite**

Une gingivite non soignée évolue en parodontite.

Aux hypothèses de la gingivite, il faut ajouter les hypothèses de chronicité : colère, conflit des surrénales, acidité, et tous les conflits verrouillant.

**La parodontite non soignée peut entraîner le déchaussement dentaire (une conséquence)**

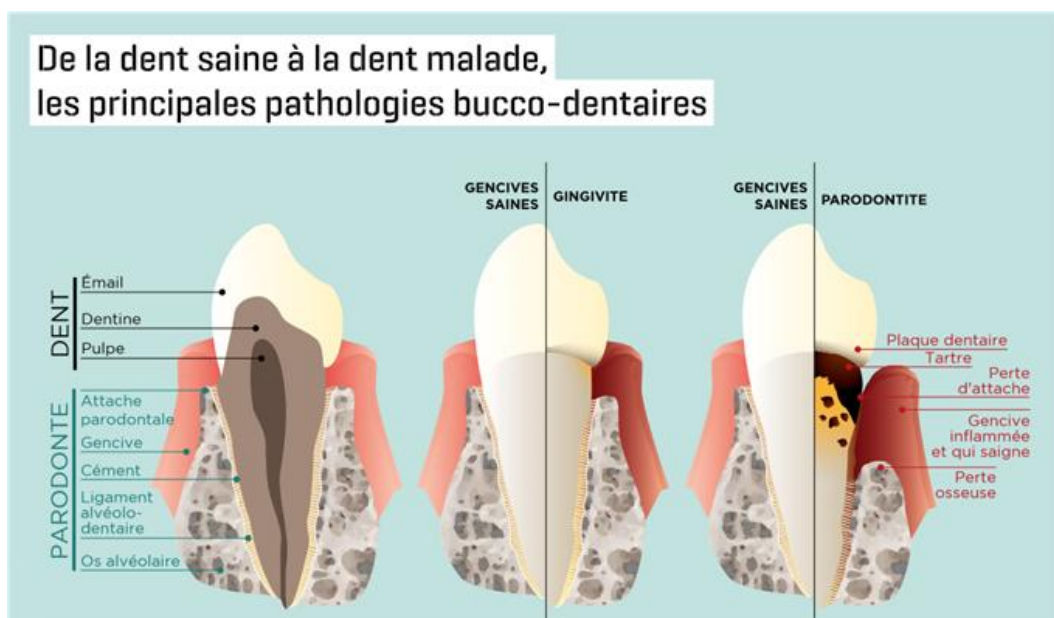

## Conférence sur les dents pour les automnales de 2024: **Problèmes de dents n'est pas dehors**

### **Autre pathologie ou plutôt comportement :**

#### **Le bruxisme (conséquence : usure des dents)**

Le bruxisme est décrit comme le serrement ou le grincement des dents, est une contraction involontaire des mâchoires durant le sommeil (et éventuellement dans la journée) qui entraîne une usure importante des dents avec des douleurs des articulations temporo-maxillaires.

Selon MSD manual, l'érosion est souvent plus sévère chez les patients qui ont un reflux gastro-œsophagien, et une apnée obstructive du sommeil :

Hypothèses : il est vital de parler et il est vital de se taire.

C'est l'unité motrice qui est concernée : il y a un ordre et un contrordre : je suis obligé ou je suis empêché de parler.

Reflux gastro-œsophagien : acidité, je laisse la porte ouverte, pour faire entrer le bon ...et le mauvais aussi !

Apnée : je fais le mort pour être en vie, ne pas respirer pour rester en vie.

### **Agénésie dentaire**

L'**agénésie dentaire** est une affection isolée ou comprise dans une maladie syndromique entraînant l'absence d'une ou plusieurs dents. Les causes d'agénésie sont majoritairement génétiques et se transmettent donc de parent à enfant. Elle est découverte en général vers l'âge de 6 à 9 ans.

**L'agénésie des dents de lait** : Elle n'entraîne généralement pas de répercussions en dehors d'une éruption plus précoce des dents définitives.

**L'agénésie des dents définitives** : Habituellement détectée à l'âge de six ans en raison d'un retard de perte des dents de lait, l'agénésie des dents définitives n'est pas considérée comme une maladie mais comme une anomalie de formation d'une ou plusieurs dents. L'absence totale de dents et en revanche très rare et n'est pas au premier plan mais s'intègre dans le cadre d'un syndrome malformatif.

## Conférence sur les dents pour les automnales de 2024: **Problèmes de dents n'est pas dehors**

### **Quelles sont les causes d'agénésie ?**

Les causes génétiques : l'agénésie est héréditaire.

Les effets secondaires d'un traitement : exemple : chimiothérapie

Les causes environnementales : il est possible que d'importantes perturbations environnementales lors de la grossesse puissent entraîner des agénésies chez le fœtus. Les grandes carences en vitamine D et les chocs émotionnels majeurs sont des facteurs favorisant actuellement identifiés.

Hypothèses : L'origine est transgénérationnelle : pour ne pas reproduire quelque chose qui aurait été nuisible, inefficace, mortel...C'est une solution d'adaptation.

Dent de lait : l'enfant reflète une problématique du et des parent(s):

Il est interdit ou inutile d'exprimer, de mordre la vie...en fonction du numéro de la dent et de son rôle.

## 10. Histoire des soins dentaires/ de la dentisterie

Ça ne date pas d'aujourd'hui et heureusement !

On a trouvé des caries sur des squelettes âgés de 14 à 15.000 ans exhumés par les fouilles archéologiques, ...donc bien avant l'invention de la fraise Tagada.

Premières traces il y a environ 8000 ans : certains ancêtres dentistes semblent avoir été très habiles à créer des petites cavités avec des outils de pierre.

Même chose avec une population de Slovénie qui, voilà 6500 ans, utilisaient la cire d'abeille pour refaire une dent fracturée.

Au temps des pharaons, il y a 5000 ans, les papyrus relatent le traitement des maladies dentaires comme les caries et la parodontite.

Chez les Grecs et les Romains d'il y a 2000 ans, on retrouve des écrits sur la manière de faire des extractions et des prothèses en or.

Au MOYEN-ÂGE, l'évolution de la dentisterie stagne un peu. Pour régler les problèmes dentaires, les spécialistes sont les barbiers et les prêtres !

## Conférence sur les dents pour les automnales de 2024: **Problèmes de dents n'est pas dehors**

Vers la fin du moyen-âge, certaines connaissances font leur apparition comme l'anatomie de la dent et l'utilisation de l'oxyde d'arsenic pour la dévitaliser.

Aux 17-18èmes siècles, un Français, Pierre Fauchard, va initier la médecine dentaire moderne.

Le sucre est associé aux caries dentaires, le plomb, l'étain, l'or sont recommandés pour les dents cariées, on invente la forme actuelle de la brosse à dent. (Le dentifrice n'arrivera qu'en 1850)

A partir du 19<sup>ème</sup> siècle, les inventions ne cesseront de se multiplier et de faire progresser les soins : côté technique et confort des patients !

Que sera demain ? On fera repousser les dents perdues ou peut-être que les caries n'existeront plus !?...

## 11. Perspectives de recherches

### ➤ **Améloblastes et régénération de l'émail dentaire : une étude prometteuse**

Des chercheurs américains se sont penchés sur les mécanismes de régulation des améloblastes, ces cellules à l'origine de la synthèse de l'émail dentaire. Une recherche prometteuse pour, à terme, reconstruire les dents abîmées ou régénérer celles perdues.

Le pouvoir naturel de réparation des dents élucidé :

*22 Avr 2015 | Par INSERM (Salle de presse) | Biologie cellulaire, développement et évolution*

## Conférence sur les dents pour les automnales de 2024: **Problèmes de dents n'est pas dehors**

Les chercheurs de l'Inserm et de l'université Paris Descartes viennent de franchir un pas dans la recherche sur les cellules souches et la réparation dentaire. Ils sont parvenus à isoler des lignées de cellules souches dentaires et à décrire le mécanisme naturel par lequel elles parviennent à réparer des lésions de la dent. Cette découverte fondamentale permettra d'initier des stratégies thérapeutiques inédites mobilisant les cellules souches résidentes de la dent afin d'amplifier leur pouvoir naturel de réparation.

La présence à la surface des cellules souches de récepteurs spécifiques à la dopamine et à la sérotonine, indiquait qu'elles avaient la compétence de répondre à ces 2 neurotransmetteurs en cas de lésion. Les chercheurs se sont naturellement demandé quelles cellules pourraient être la source de ces neurotransmetteurs, signaux d'alarme. Il s'avère que les plaquettes sanguines, activées par la lésion dentaire, sont responsables de la libération d'une grande quantité de sérotonine et de dopamine. Ces neurotransmetteurs libérés recrutent alors les cellules souches pour réparer la dent en se fixant à leurs récepteurs. Ces résultats permettent d'envisager des stratégies thérapeutiques inédites qui visent à mobiliser les cellules souches résidentes de la pulpe afin d'amplifier le pouvoir naturel de réparation des dents sans avoir recours à des matériaux de substitution conclut Odile Kellermann.

### ➤ **Dentisterie Régénérative**

La dentisterie régénérative est l'équivalent de la médecine régénératrice au domaine de la dentisterie. Dans la même démarche, elle utiliserait des cellules souches pour faire repousser les tissus dentaires. (PRP)

## Conférence sur les dents pour les automnales de 2024: **Problèmes de dents n'est pas dehors**

<https://www.jeromeweinman.com/medecine-regenerative-rejuvenative/>

La **médecine régénérative**, encore appelée **médecine régénératrice**, est « un domaine interdisciplinaire de recherche et d'applications cliniques axée sur la réparation, le remplacement ou la régénération de cellules, de tissus ou d'organes pour restaurer une fonction altérée » du corps humain. La médecine régénérative s'applique à de nombreux domaines pathologiques comme les maladies dégénératives, les traumatismes ou les malformations congénitales, notamment par l'utilisation de cellules souches, d'ingénierie tissulaire, de génie génétique, de médicaments de thérapie innovante et de molécules solubles.

Le PRP (plasma riche en plaquettes) est du plasma obtenu à partir du sang du patient lui-même ; on parle de sang autologue. Ce dernier est enrichi en plaquettes par un processus de centrifugation, ce qui permet de multiplier sa concentration en plaquettes jusqu'à x5. Les plaquettes sont les composants du sang qui interviennent dans les processus de coagulation et de cicatrisation, et de la régénération des tissus.

En odontologie, l'indication de la pose d'un implant peut être limitée par le volume du tissu osseux alvéolaire résiduel. La réalisation d'une greffe osseuse ou l'apport d'un matériau de substitution est parfois nécessaire. Le PRF (platelet-rich fibrin) est un concentré plaquettaire autogène utilisé pour stimuler la néoformation osseuse et favoriser la cicatrisation. C'est une préparation d'utilisation récente. L'intérêt de ce travail repose sur la gestion des tissus durs et des tissus mous en chirurgie pré-implantaire. Il se donne comme objectif de montrer l'intérêt clinique d'une technique de préparation simple en vue d'une régénération tissulaire en chirurgie orale, plus particulièrement en implantologie dentaire.

### ➤ **Les Dents, des indicateurs de maladie**

## Conférence sur les dents pour les automnales de 2024: **Problèmes de dents n'est pas dehors**

À Toulouse, en Haute-Garonne, des chercheurs planchent sur l'innovation d'une dent connectée indicatrice de pathologies, en analysant les différents types de bactéries dans la salive : certaines maladies sont détectables dans la salive, bien avant de se diffuser dans le sang.

Cela permettra d'analyser les différents types de bactéries. La salive est un fluide beaucoup plus facile à utiliser que le sang. Pour les chercheurs, cela a un intérêt biologique majeur. *"Toutes les bactériologies neurodégénératives (...), même de nombreux cancers (...) ont des prémices dans la salive avant d'être détectés dans le sang"*, affirme Matthieu Minty, Maître de Conférences universitaire I2MC (INSERM).

Dans un laboratoire de l'Inserm, on analyse des échantillons de salive prélevés sur des patients. Les tubes sont ensuite placés à l'étuve à 37° C. Les chercheurs veulent ainsi créer une dent connectée qui permettra de détecter des pathologies grâce aux biomarqueurs salivaires identifiés. Implanté sur une dent, le capteur devrait aussi faciliter la vie des patients diabétiques qui doivent surveiller leur taux de glycémie. En attente de financement, les chercheurs pensent pouvoir créer un prototype dans les six mois à venir avec une commercialisation espérée en 2024.

Les cristaux :

Autre innovation en cours, la stimulation d'une dent avec certains cristaux permet d'améliorer les suites post-opératoires ; c'est notamment intéressant lors d'une extraction, quand la "dent fantôme" continue à se manifester.

Action des cristaux sur les dents (étudiée par des biologistes et dentistes Dr Rossi et Crochet)

Avec les cristaux d'une de 12 pierres différentes, soit tenu dans la main soit en élixir, on observe la stimulation de la dent lors d'un soin, les suites post op sont améliorées. Cela travaille sur la partie énergétique et émotionnelle de la dent. Cela a un grand intérêt lorsqu'après une extraction il y a une "dent fantôme" qui continue à se manifester

## Conférence sur les dents pour les automnales de 2024: **Problèmes de dents n'est pas dehors**

ex : pierre de roche pour harmoniser les soins de la 1ère molaire sup gauche

### 12. Stratégie thérapeutique en DB

Comme dit précédemment, le rôle des dents est d'assurer la mastication, 1ère étape de la digestion.

Elles soutiennent les lèvres et les joues

Elles favorisent la prononciation des sons

Elles jouent un rôle important dans l'esthétique du visage

En fonction de la pathologie, de la localisation, nous ajouterons ces hypothèses dans l'Emocluedo ou le portail.

Les problèmes de dents cachent des "**conflits verrouillant**" qui sont à libérer en priorité (comme dans toutes les pathologies).

Les dents sont rarement le motif de consultation.

Voir aussi une association avec les troubles du comportement (colère, agressivité) ?

Rappel : au sens large, les hypothèses des problématiques de dents sont :

**"Je suis empêché(e) de vivre ma vie"**

**Pas le droit d'attraper son morceau de vie.**

**Interdit de vivre pour soi.**

Nous parlons **d'interdit** : les interdits, les dangers, la culpabilité, la honte, les croyances font partie des conflits verrouillant...

Les patients sont souvent en référence externe, subissent une autorité, ne savent pas faire face, ne savent pas affronter. (Les tissus des dents font partie des 3ème et 4ème étage, en lien avec la valeur et la relation aux autres.)

Voici d'autres conflits verrouillant en lien avec les problématiques de dents (surtout si déchaussement dentaire):

## Conférence sur les dents pour les automnales de 2024: **Problèmes de dents n'est pas dehors**

**conflit du Glucagon** : Dégoût de soi, du corps, de la vie :

Peur d'agir, de l'adversité, difficulté à faire confiance.

*Prédicats : ça me dégoûte, répugne, tenir, faire face...*

Exemple de protocoles : se réconcilier avec son corps, même pas peur, équilibrer les polarités.

**Les voies biliaires** : Rancœur en lien avec l'injustice, on m'impose quelque chose dans mon territoire et ce quelque chose est injuste.

Je garde la colère et la souffrance

Peur d'exprimer leur colère, peur de leur violence

*Prédicats : ronger, vengeance, rancœur, injuste, inacceptable, imposer...*

**Exemple de protocoles : Procès, besoins et devoirs, exprimer la colère interdite ou dangereuse...**

**Les terrains acides** : Détruire, déstructurer, dissoudre l'agresseur, le danger

Je détruis de ce qui est vital.

Impossible de déstructurer ce qui me structure.

*Prédicats : dissoudre, émettre, déstructurer, détruire...*

**Exemple de protocoles : sortir de la dualité, séparer les 2 besoins : garder-éliminer**

**Dévalorisation esthétique** : le sourire = La personne est en référence externe, dans la séduction, c'est la structure de gonade, Nous retrouvons parfois la peur de vieillir (thyroïde)

Conflit Auto déclenchant : dans le cas de la perte de dents

*Prédicats : moche, sourire de toutes ses dents,*

**Exemple de protocoles: protocole de l'auto-déclenchant : comment je vis mon symptôme?**

## 13. Conclusion

Cette conférence (un peu **en dents de scie**) tire à sa fin, merci de votre attention - et de votre silence, **vous n'avez pas desserré les dents !**

Nous avons peur de **nous casser les dents** sur le sujet aussi nous n'avons pas eu **les dents trop longues** : pour vous **mâcher le travail**, nous avons choisi de poster sur le site prochainement l'intégralité de notre travail, émaillé de nombreuses autres **facettes** et de références, afin que vous **ne restiez pas sur votre faim**.

Nous espérons que **vous ne vous mordez pas les doigts** d'avoir été présents et que vous ne garderez pas **une dent contre nous** de ces trois heures d'exposé.

Un souhait pour terminer : l'AIPDBS a 15 ans (**et toutes ses dents**), alors continuons ensemble de **croquer la vie à pleine dents** et que **Dieu nous prothèse...**

## *Annexes*

### **1. QUELLE EST LA SIGNIFICATION DES DENTS DU BONHEUR ?**

C'est au moment du recrutement à l'armée que tout se jouait. Ceux ayant des quenottes manquantes ou trop écartées devant, se retrouvaient alors inaptes au combat et réformés et avaient le « bonheur » d'échapper à la guerre.

À l'époque de Napoléon, seuls les hommes qui n'avaient les deux incisives centrales espacées, ne partaient pas au combat et pour leur plus grand bonheur, s'évitaient de périr au combat.

Et ça n'avait rien d'esthétique au contraire. À l'époque, les combattants devaient pouvoir tenir leur arme à deux mains mais surtout pouvoir recharger le poudrier de poudre en l'ouvrant avec les bouches et plus particulièrement avec les deux "dents de devant". C'est ainsi que ceux qui avaient un trop gros écart entre ces dents, se sont vu échapper la mort.

### **2. LES PROVERBES ET DICTONS POPULAIRES EN FRANCE OU AILLEURS**

**Avoir une dent contre quelqu'un** : avoir de la rancune contre quelqu'un

**Avoir les dents longues** : être ambitieux ou avoir les dents qui rayent le parquet

**Serrer les dents** : ne pas montrer sa peur, sa douleur ou sa colère

**Ne pas desserrer les dents** : refuser de parler

**Parler entre ses dents** : Cela signifie marmonner, ne pas articuler voire être inaudible.

**Se casser les dents sur...** : échouer

**Croquer la vie à pleines dents** : profiter de la vie avec enthousiasme

**Se faire les dents** : s'entraîner

**Quand les poules auront des dents** : cela n'arrivera jamais

**Œil pour œil, dent pour dents** : se venger de façon réciproque

## Conférence sur les dents pour les automnales de 2024: **Problèmes de dents n'est pas dehors**

**Quel est le sens de l'expression « avoir la dent dure » :** faire des critiques très dures contre quelqu'un ou quelque chose.

**Mentir comme un arracheur de dents :** mentir sans scrupules (les anciens dentistes, avant l'invention de l'anesthésie, faisaient croire à leurs patients que l'arrachage d'une dent était parfaitement sans douleur...)

**Avoir les dents :** avoir faim (variante : « avoir les crocs »)

**Quel est le sens de l'expression « prendre la lune avec les dents » :** Cela signifie que la personne tente l'impossible.

**En dents de scie :** de façon irrégulière

**Quel est le sens de l'expression « être sur les dents » :** Cela signifie être très occupé.

**Etre armé jusqu'aux dents :** avoir beaucoup d'armes

**Faire grincer des dents :** agacer

**Se mettre quelque chose sous la dent :** manger quelque chose rapidement (contraire : « n'avoir rien à se mettre sous les dents »)

**Manger tout ce qui me tombe sous la dent :** manger tout et n'importe quoi

**Rire (ou sourire) de toutes ses dents :** rire (ou sourire) bouche grande ouverte

**Et toutes ses dents ! :** être encore en forme, avec toutes ses capacités (en parlant d'une personne âgée « 80 ans et toutes ses dents ! »)

### **3. DES BLAGUES SUR LES DENTS**

“Quand on a “une dent” contre quelqu'un, il est inutile de mâcher ses mots.” Pierre Perret

“Dent : ne sent absolument pas des pieds quand elle se déchausse.” Guy Bouzoune

“La plus perdue de toutes les journées pour un dentiste est celle où il n'a pas de carie à se mettre sous la dent.” Hippolyte Domont

## Conférence sur les dents pour les automnales de 2024: **Problèmes de dents n'est pas dehors**

“L'homme naît sans dents, sans cheveux et sans illusions, et il meurt de même, sans cheveux, sans dents et sans illusions.” Alexandre Dumas

On peut voir votre âge à vos dents, et vos dents ont l'âge d'or.” Jules Renard

“Il vaut mieux se laver les dents dans un verre à pied que les pieds dans un verre à dents.” Pierre Dac

La clarté des dents d'un homme dans un sourire merveilleux n'entraîne pas forcément la bonté de son cœur. Proverbe africain

On reconnaît le rouquin aux cheveux du père et le requin aux dents de la mère. Pierre Desproges

Qu'est-ce qui a beaucoup de dents et qui ne mange jamais ? un peigne

Elle ne mord pas et n'aboie pas, mais elle a des dents. La maison est en sécurité grâce à elle. Qui est-elle ? la clé

### **4. HISTOIRE À RIRE**

Un couple se présente chez un dentiste et l'homme, un vigoureux gaillard, demande à la secrétaire si on peut les prendre immédiatement.

La secrétaire disparaît deux minutes, puis fait signe au couple qu'ils peuvent rentrer dans le cabinet.

L'homme précise tout de suite :

- On est assez pressé si vous pouvez faire vite... Il s'agit d'une opération simple, il faut enlever une dent. Ce n'est presque rien. Pas besoin de piqûres pour endormir la gencive. Je veux que ça soit rapide et que ça ne coûte pas cher !

- Hé bien dites donc, répond le dentiste, si tout le monde avait autant de cran en venant chez moi...

Et quelle est la dent à extraire ?

## Conférence sur les dents pour les automnales de 2024: **Problèmes de dents n'est pas dehors**

L'homme se retourne et lance :

- Chérie ? Tu lui montres ta dent...

### **5. PETITS FLORILÈGES DE DENTISTES.**

Docteur ! J'ai cassé ma dent avec la fève de la galette...

Puisque vous êtes le roi je vais la couronner !

Un patient s'excuse : "*Pardonnez-moi, je ne me suis pas lavé les dents...*"

Réponse du praticien : "*Ça ne fait rien, je ne me suis pas lavé les mains...*"

Si vous ne suivez pas mes prescriptions, vous allez perdre toutes vos dents.

Et alors ?

Alors, vous vous en mordrez les doigts !

Qu'est que vous me conseillez pour les dents jaunes ?

Pourquoi pas une cravate marron...

### **6. CITATIONS qui ont la DENT DURE**

La vie c'est comme une dent,

D'abord on n'y a pas pensé,

On s'est contenté de mâcher.

Et puis ça se gâte soudain,

Ça vous fait mal, et on y tient.

Et on la soigne et les soucis,

Et pour qu'on soit vraiment guéri,

Il faut vous arracher la vie.

**Boris Vian.**

### **7. CALEMBOUR**

De ce dentiste, un redoutable ex-croc mais qui savait l'abcès du métier, et qui aurifiait ?

## Conférence sur les dents pour les automnales de 2024: **Problèmes de dents n'est pas dehors**

Car pas question de jouer à kyste ou double, ni d'avoir d'email à partir avec lui.

Dieu nous en prothèse.

### **8. DEVINETTES**

Quels sont les jeux préférés des dentistes :

- Le bridge et la roulette.

Quel est le Comble du dentiste :

« - Trouver sa femme au lit avec un mâle dedans ! »

ou : « Extraire une racine carrée. »

Quelle est l'expression favorite d'un dentiste :

« - Que Dieu vous prothèse. »

Conférence sur les dents pour les automnales de 2024: **Problèmes de dents n'est pas dehors**